

PHẠM PHƯƠNG HOA (Tổng Chủ biên kiêm Chủ biên)  
PHẠM XUÂN CUNG – NGUYỄN ĐỖ HIỆP

CHUYÊN ĐỀ HỌC TẬP

# ÂM NHẠC

10

NHÀ XUẤT BẢN GIÁO DỤC VIỆT NAM

PHẠM PHƯƠNG HOA (Tổng Chủ biên kiêm Chủ biên)  
PHẠM XUÂN CUNG – NGUYỄN ĐỔ HIỆP

# Chuyên đề học tập ÂM NHẠC

10

KẾT NỐI TRI THỨC  
VỚI CUỘC SỐNG

NHÀ XUẤT BẢN GIÁO DỤC VIỆT NAM

# HƯỚNG DẪN SỬ DỤNG SÁCH

Sách *Chuyên đề học tập Âm nhạc 10* được thiết kế gồm ba chuyên đề với các hoạt động được chỉ dẫn bằng các kí hiệu. Các thầy, cô giáo sẽ hướng dẫn các em học theo những chỉ dẫn này. Các em cũng có thể theo các kí hiệu chỉ dẫn để tự học.

## Hoạt động khởi động

Tạo hứng thú tiếp cận bài học mới.

## Câu hỏi hoặc câu lệnh

Gợi mở, thu hút sự quan tâm, tìm hiểu bài học mới.

## Khám phá

Phát hiện, xây dựng kiến thức mới, kĩ năng mới.

## Luyện tập

Củng cố kiến thức, kĩ năng đã được khám phá.

## Vận dụng sáng tạo

Vận dụng những kiến thức, kĩ năng đã học vào các hoạt động âm nhạc.

---

*Hãy bảo quản, giữ gìn sách giáo khoa để dành tặng  
các em học sinh lớp sau!*

---

## LỜI NÓI ĐẦU

Âm nhạc là một môn học nghệ thuật bằng âm thanh. Khi tiếp cận với môn học này các em sẽ cảm nhận được nhiều cung bậc cảm xúc thông qua thế giới âm thanh phong phú và đa dạng sắc màu.

Bắt đầu từ cấp Trung học phổ thông, môn Âm nhạc có yêu cầu cao hơn so với các cấp học trước, mang tính định hướng cho những em muốn chọn âm nhạc làm nghề nghiệp của mình trong tương lai.

Nội dung *Chuyên đề học tập Âm nhạc 10* bám sát Chương trình giáo dục phổ thông 2018 môn Âm nhạc, giúp học sinh có hiểu biết sâu sắc hơn về kiến thức cơ bản của âm nhạc, làm cơ sở để học tập, làm việc, nghiên cứu.

Cuốn *Chuyên đề học tập Âm nhạc 10* nhằm bổ sung và nâng cao kiến thức về hợp âm, phương pháp xác định giọng, đặt hợp âm cho ca khúc, bản nhạc và phương pháp xác định tiết điệu để học sinh có thể ứng dụng trong hoạt động âm nhạc.

Chúng tôi hi vọng cuốn sách này sẽ là người bạn đồng hành tin cậy với các em và giúp các em hướng đến một nghề nghiệp tốt đẹp trong tương lai.

**Các tác giả**

KẾT NỐI TRI THỨC  
VỚI CUỘC SỐNG

# MỤC LỤC

Chuyên đề	Nội dung	Trang
<b>1</b>	<b>HỆ THỐNG CÁC HỢP ÂM BA, HỢP ÂM BẢY CỦA ĐIỀU TRƯỞNG VÀ ĐIỀU THỨ</b>	<b>5</b>
	Bài 1: Hợp âm ba, các hợp âm ba chính trong điệu trưởng và điệu thứ	5
	Bài 2: Các hợp âm ba phụ trong điệu trưởng và điệu thứ	10
	Bài 3: Hợp âm bảy át	14
	Bài 4: Hợp âm bảy thứ, bảy trưởng	18
<b>2</b>	<b>PHƯƠNG PHÁP XÁC ĐỊNH GIỌNG VÀ ĐẶT HỢP ÂM ĐỆM CHO CA KHÚC, BẢN NHẠC</b>	<b>22</b>
	Bài 1: Phương pháp xác định giọng cho ca khúc, bản nhạc	22
	Bài 2: Phương pháp xác định cấu trúc của ca khúc, bản nhạc	25
	Bài 3: Vòng hợp âm đệm cho ca khúc, bản nhạc	29
	Bài 4: Phương pháp đặt hợp âm đệm cho ca khúc, bản nhạc	32
<b>3</b>	<b>PHƯƠNG PHÁP XÁC ĐỊNH TIẾT ĐIỆU ĐỆM</b>	<b>36</b>
	Bài 1: Tiết điệu đệm và những tiết điệu phổ biến	36
	Bài 2: Xác định tiết điệu đệm cho ca khúc, bản nhạc nhịp $\frac{2}{4}$	40
	Bài 3: Xác định tiết điệu đệm cho ca khúc, bản nhạc nhịp $\frac{3}{4}$	44
	Bài 4: Xác định tiết điệu đệm cho ca khúc, bản nhạc nhịp $\frac{4}{4}$	48
	Bài 5: Xác định tiết điệu đệm cho ca khúc, bản nhạc nhịp $\frac{6}{8}$	52
	<b>GIẢI THÍCH MỘT SỐ THUẬT NGỮ</b>	<b>55</b>

# HỆ THỐNG CÁC HỢP ÂM BA, HỢP ÂM BẢY CỦA ĐIỀU THỨC

## Yêu cầu cần đạt:

- Trình bày được cấu tạo, tên gọi của các hợp âm ba, hợp âm bảy trong điệu thức trưởng và thứ.
- Nhận biết được tính chất, màu sắc của các loại hợp âm ba và hợp âm bảy.
- Phân biệt được sự ổn định và không ổn định của các hợp âm ba (chính, phụ).
- Xây dựng được các loại hợp âm ba, hợp âm bảy. Biết vận dụng kiến thức về hợp âm trong hoạt động âm nhạc.

## Bài 1

### HỢP ÂM BA, CÁC HỢP ÂM BA CHÍNH TRONG ĐIỀU TRƯỞNG VÀ ĐIỀU THỨ

Nghe và quan sát trích đoạn sau:

#### **Hãy hát, chú chim nhỏ hay hát**

(Trích)

Nhạc Ba Lan

Vừa phải

Am E Am E

Am E Am E Am

Hãy liệt kê những hợp âm có trong bản nhạc trên.

## 1. Hợp âm ba

Hợp âm ba có cấu tạo gồm ba âm kết hợp cùng với nhau theo quãng ba. Trong đó, âm dưới cùng gọi là âm gốc (âm 1), âm thứ hai gọi là âm giữa (âm 3), âm trên cùng gọi là âm ngọn (âm 5).

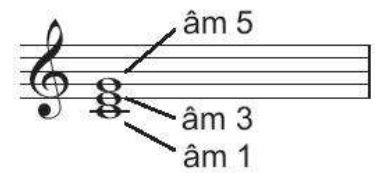

### a) Các loại hợp âm ba

*Hợp âm ba trưởng:*

Là hợp âm có ba âm kết hợp với nhau theo cấu trúc quãng ba. Từ âm gốc tới âm 3 là quãng ba trưởng, từ âm 3 tới âm 5 là quãng ba thứ.

Hợp âm ba trưởng có tính chất khoẻ khoắn, màu sắc tươi sáng.

Kí hiệu của hợp âm ba trưởng là các chữ cái in hoa.

*Ví dụ:*

Hợp âm Đô trưởng (C)	Hợp âm Pha trưởng (F)	Hợp âm Son trưởng (G)
E C E G C E	F C F A C F	G B D G B G

*Hợp âm ba thứ:*

Là hợp âm có ba âm kết hợp với nhau theo cấu trúc quãng ba. Từ âm gốc tới âm 3 là quãng ba thứ, từ âm 3 tới âm 5 là quãng ba trưởng.

Hợp âm ba thứ mang tính chất mềm mại, màu sắc u tối.

Kí hiệu hợp âm ba thứ là các chữ cái có kèm theo chữ m (viết tắt của từ minor: thứ).

*Ví dụ:*

Hợp âm La thứ (Am)	Hợp âm Ré thứ (Dm)
A E A C E	D A D F

Hợp âm ba giảm:

Là hợp âm có ba âm kết hợp với nhau theo cấu trúc hai quãng ba thứ chồng lên nhau. Từ âm gốc tới âm 5 là quãng năm giảm.

Hợp âm ba giảm mang tính chất nghịch, màu sắc u tối, âm đậm. Kí hiệu của hợp âm ba giảm là chữ *dim* đặt cạnh chữ cái.

Ví dụ:

**Hợp âm La giảm (A<sup>dim</sup>)**

A<sup>dim</sup>

X O X

1 2 3

A E<sup>b</sup> A C

**Hợp âm Rê giảm (D<sup>dim</sup>)**

D<sup>dim</sup>

X X O X

1 2

D A<sup>b</sup> F

Thực hành hợp âm C, F, G, Am, Dm, A<sup>dim</sup>, D<sup>dim</sup> trên đàn guitar.

### b) Cách xây dựng hợp âm ba

Các hợp âm ba trưởng, hợp âm ba thứ, hợp âm ba giảm có thể được xây dựng trên bất kì một bậc âm nào (bậc cơ bản và bậc chuyển hoá) trong điệu thức trưởng hoặc thứ theo các quãng quy định của từng loại hợp âm.

Ví dụ:

Hợp âm ba trưởng được thành lập trên âm La:

**Hợp âm La trưởng (A)**

A

X O O

1 2 3

A E A<sup>#</sup> E

Hợp âm ba thứ được thành lập trên âm Mi:

**Hợp âm Mi thứ (Em)**

Em

O O O

2 3

E B E G B E

Thực hành hợp âm A, Em trên đàn guitar.

## 2. Các hợp âm ba chính trong điệu trường và điệu thứ

### a) Các hợp âm ba chính trong điệu trường

Trong điệu trường có ba hợp âm ba chính, đó là hợp âm xây dựng trên các bậc I, IV, V.

Các hợp âm ba chính trong điệu trường là hợp âm ba trưởng mang tính chất thuận, khoẻ khoắn với màu sắc tươi sáng.

*Ví dụ:* Ở giọng Đô trường, hợp âm bậc I là hợp âm Đô trưởng (C), hợp âm bậc IV là hợp âm Pha trưởng (F), hợp âm bậc V là hợp âm Son trưởng (G).

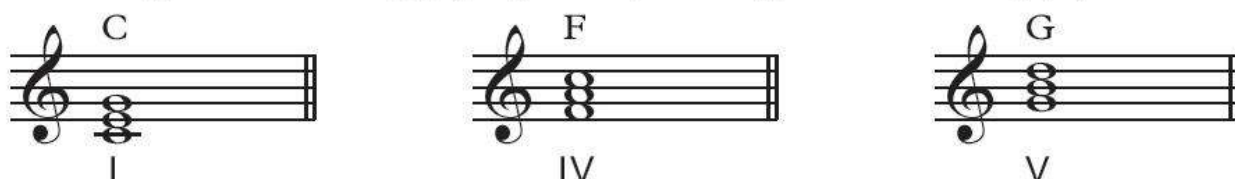

### b) Các hợp âm ba chính trong điệu thứ

Trong điệu thứ có ba hợp âm ba chính, đó là các hợp âm xây dựng trên bậc I (chủ), bậc IV (hạ át) và bậc V (át).

Các hợp âm ba chính ở điệu thứ là hợp âm ba thứ mang tính chất thuận, mềm mại, màu sắc tối, dịu êm.

*Ví dụ:* Giọng La thứ tự nhiên, hợp âm bậc I là hợp âm La thứ (Am), hợp âm bậc IV là hợp âm Rê thứ (Dm), hợp âm bậc V là hợp âm Mi thứ (Em).

### c) Cách xây dựng hợp âm ba chính

Căn cứ vào giọng cụ thể, có thể xây dựng các hợp âm ba chính trên tất cả các giọng khác nhau.

*Ví dụ:* Các hợp âm ba chính ở giọng trường là hợp âm ba trưởng nhưng khi dùng giọng trường hoà thanh, do có bậc VI hạ thấp nửa cung nên hợp âm ba chính ở bậc IV là hợp âm ba thứ.

*Ví dụ:* Giọng Đô trường hoà thanh có hợp âm bậc IV là hợp âm Pha thứ.

**Hợp âm Pha thứ (Fm)**

Hợp âm ba chính ở giọng thứ là hợp âm ba thứ nhưng khi dùng giọng thứ hoà thanh, do có bậc VII nâng cao nửa cung nên hợp âm ba chính bậc V là hợp âm ba trưởng.

Ví dụ: Giọng Mi thứ hoà thanh có hợp âm bậc V là hợp âm Si trưởng.

**Hợp âm Si trưởng (B)**

The diagram illustrates the B major chord. On the left, a musical staff shows a treble clef with two sharps (F# and C#) and a B note on the second line. Below the staff, the letter 'B' is written, and 'V' is written below that. On the right, a guitar fretboard diagram shows a six-string fretboard with an 'X' above the first string. Fingers are placed on the 2nd fret of the 1st string (B), 3rd fret of the 2nd string (F#), 4th fret of the 3rd string (B), and 4th fret of the 4th string (D#). The 5th and 6th strings are muted.

*Thực hành hợp âm Fm và B trên đàn guitar.*

1. Nêu cấu tạo của hợp âm ba.
2. Hợp âm ba trưởng, ba thứ, ba tăng, ba giảm có cấu tạo như thế nào?
3. Xây dựng các hợp âm ba chính của giọng Son trưởng, Mi thứ.

Thực hành các hợp âm ba của giọng Son trưởng hoặc Mi thứ trên đàn guitar.

KẾT NỐI TRI THỨC  
VỚI CUỘC SỐNG

# Bài 2

## CÁC HỢP ÂM BA PHỤ TRONG ĐIỀU TRƯỞNG VÀ ĐIỀU THỨ

Quan sát hai bản nhạc dưới đây:

### ***Đường chúng ta đi***

(Trích)

Nhạc: Huy Du

Lời: thơ Xuân Sách

#### *Bản nhạc 1*

Vừa phải - Trong sáng, tự hào

Việt Nam! Trên đường chúng ta đi. Nghe gió thổi đồng  
xanh quê ta đó. Nghe sóng biển ầm vang xa tận tới chân trời. Nghe âm  
lòng những khi đang dồn bước. Mà vui sao ta chẳng nói lên lời.

#### *Bản nhạc 2*

Vừa phải - Trong sáng, tự hào

Việt Nam! Trên đường chúng ta đi. Nghe gió thổi đồng  
xanh quê ta đó. Nghe sóng biển ầm vang xa tận tới chân trời. Nghe âm  
lòng những khi đang dồn bước. Mà vui sao ta chẳng nói lên lời.

Hãy cho biết ở bản nhạc thứ hai, hợp âm nào được bổ sung vào phần đệm.

Ngoài các hợp âm ba chính, trong điệu trường và điệu thứ còn có các hợp âm ba phụ. Hợp âm ba phụ có tính chất và màu sắc khác biệt với các hợp âm ba chính, góp phần tạo thêm màu sắc phong phú, đa dạng cho phần đệm của các tác phẩm âm nhạc.

## 1. Các hợp âm ba phụ trong điệu trường

Trong điệu trường có bốn loại hợp âm ba phụ được xây dựng trên các bậc: II, III, VI, VII. Hợp âm ba phụ xây dựng trên bậc II, bậc III và bậc VI là hợp âm ba thứ mang màu sắc tối với tính chất mềm mại, thuận tai.

*Ví dụ:* Ở giọng Đô trưởng, hợp âm bậc II là hợp âm Rê thứ (Dm), hợp âm bậc III là hợp âm Mi thứ (Em), hợp âm bậc VI là hợp âm La thứ (Am).

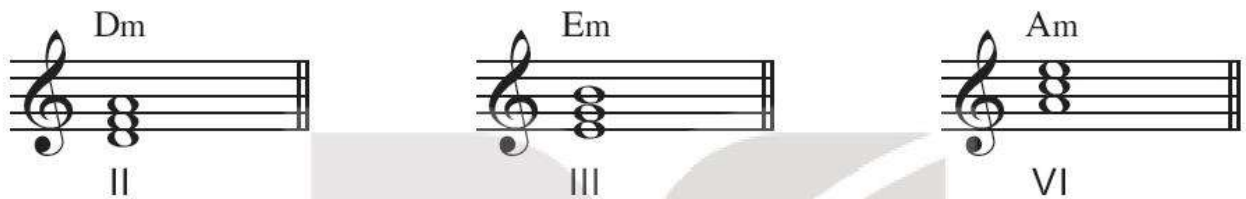

Hợp âm ba phụ xây dựng trên bậc VII là hợp âm ba giảm có tính chất nghịch, màu sắc u tối.

**Hợp âm Si giảm (B<sup>dim</sup>)**

## 2. Các hợp âm ba phụ trong điệu thứ

Trong điệu thứ có bốn loại hợp âm ba phụ được xây dựng trên các bậc: II, III, VI, VII. Hợp âm ba phụ xây dựng trên bậc II là hợp âm giảm mang tính chất nghịch, không thuận tai, màu sắc u tối. Các hợp âm ba phụ xây dựng trên bậc III, bậc VI, bậc VII là hợp âm trưởng mang màu sắc sáng, thuận tai với tính chất khoẻ khoắn.

*Ví dụ:* Ở giọng La thứ tự nhiên, hợp âm bậc III là hợp âm Đô trưởng (C), hợp âm bậc VI là hợp âm Pha trưởng (F), hợp âm bậc VII là hợp âm Son trưởng (G).

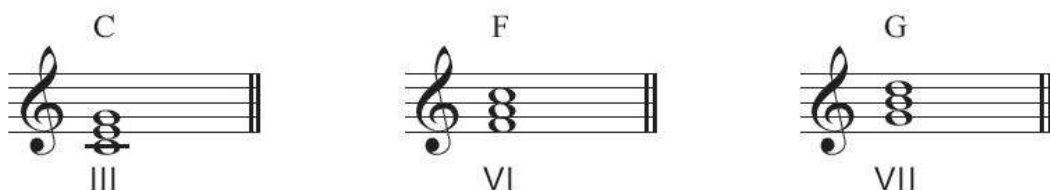

Nếu là điệu thứ hoà thanh, do có bậc VII được nâng lên nửa cung nên hợp âm phụ bậc VII là hợp ba giảm.

**Hợp âm Son thẳng giảm (G<sup>#dim</sup>)**

G<sup>#dim</sup> / D

X	X	○	○	X
		1		

D G<sup>#</sup> B

### 3. Thực hành và cảm nhận màu sắc, tính chất các hợp âm ba

Thực hành các hợp âm đệm của trích đoạn bài hát *Ơi cuộc sống mến thương* (nhạc và lời: Nguyễn Ngọc Thiệp) và nêu cảm nhận về màu sắc của các hợp âm.

*Trích đoạn ca khúc đệm bằng hợp âm ba chính, không có hợp âm ba phụ:*

Vui tươi - Nhí nhảnh

Có chú chim non nhỏ nhỏ. Cát tiếng líu lo như muốn ngỏ.  
 Buổi sáng quanh ta như xao động,  
 như bầu trời xanh bao ước mơ.

*Trích đoạn ca khúc được bổ sung hợp âm ba phụ vào phần đệm:*

Vui tươi - Nhí nhảnh

Có chú chim non nhỏ nhỏ. Cát tiếng líu lo như muốn ngỏ.  
 Buổi sáng quanh ta như xao động,  
 như bầu trời xanh bao ước mơ.

1. Trong điệu trưởng và thứ, các hợp âm ba phụ được xây dựng trên những bậc nào?
2. Trong điệu trưởng, những hợp âm ba phụ là những hợp âm gì? Màu sắc, tính chất của chúng như thế nào?
3. Trong điệu thứ, những hợp âm ba phụ là hợp âm gì? Màu sắc, tính chất của chúng như thế nào? Nếu là điệu thứ hoà thanh thì các hợp âm ba phụ có gì khác biệt?

Tìm những hợp âm ba phụ có thể sử dụng trong trích đoạn dưới đây và thể hiện các hợp âm đó trên đàn guitar.

## ***Nổi vòng tay lớn***

(Trích)

Nhạc và lời: Trịnh Công Sơn

Vừa phải

Rừng núi dang tay nổi lại biển xa, ta  
đi vòng tay lớn mãi, để nói sơn hà.

KẾT NỐI TRI THỨC  
VỚI CUỘC SỐNG

# Bài 3

## HỢP ÂM BẢY ÁT

Nghe các hợp âm:

C      F      G<sup>7</sup>      C                      Am      Dm      E<sup>7</sup>      Am

Trong các hợp âm được nghe, những hợp âm nào có tính chất nghịch?

### 1. Cấu tạo, tính chất, kí hiệu của hợp âm bảy át

Hợp âm bảy át là hợp âm được xây dựng trên bậc V (át) của một điệu thức trưởng hoặc thứ hoà thanh.

Hợp âm bảy át có cấu tạo là một hợp âm ba trường cộng thêm một quãng ba thứ ở phía trên.

Quãng ba thứ

Hợp âm ba trường

Hợp âm bảy át mang tính chất nghịch, không thuận tai, màu sắc sáng.

Kí hiệu của hợp âm bảy át là chữ cái in kèm theo số 7.

Ví dụ:

Hợp âm Son bảy (G<sup>7</sup>)

G<sup>7</sup>

G B D G B F

Hợp âm Mi bảy (E<sup>7</sup>)

E<sup>7</sup>

E B D G# B E

Trong phần đệm của ca khúc, màu sắc của hợp âm bảy át nghe rất rõ và thường giải quyết về hợp âm chủ bậc I.

Ví dụ:

## ***Em ơi Hà Nội phố***

(Trích)

Nhạc: Phú Quang

Lời: thơ Phan Vũ

Chậm vừa

*f* Ta còn em một màu xanh thời gian. Một chiều phai tóc em bay, chợt nhoà chợt hiện. Người nghệ sĩ lang thang hoài trên phố, bỗng thấy mình chẳng nhớ nổi một con đường.

Thực hành các hợp âm E<sup>7</sup>, G<sup>7</sup> trên đàn guitar.

## **2. Cách xây dựng hợp âm bảy át**

Khi xây dựng hợp âm bảy át tùy thuộc vào một giọng cụ thể, cần xác định âm bậc V của giọng đó và xây dựng hợp âm bảy át theo nguyên tắc: Một hợp âm ba trường cộng với một quãng ba thứ phía trên.

Ví dụ: Ở giọng Mi thứ hoà thanh, hợp âm bảy át sẽ là các âm Si – Rê thăng – Pha thăng – La (hợp âm Si bảy, kí hiệu B<sup>7</sup>).

Hợp âm Si bảy (B<sup>7</sup>)

B<sup>7</sup>

1 2 3 4

B D# A B F#

Thực hành các hợp âm B<sup>7</sup> trên đàn guitar.

### 3. Thực hành và cảm nhận về màu sắc của hợp âm bảy át

Thực hành các hợp âm đệm của trích đoạn bài hát *Màu cờ tôi yêu* (nhạc: Phạm Tuyên; lời: Diệp Minh Tuyền) và nêu cảm nhận về màu sắc của các hợp âm.

*Bản nhạc đệm bằng hợp âm ba, không có hợp âm bảy:*

G D G  
 Hồng như màu của bình minh. Đỏ như màu máu của  
 (Cờ) bay màu của niềm tin. Đỏ như lời hứa của  
 D C  
 mình, tim ơi! Búa liềm vàng rực giữa  
 mình, em ơi! Suốt đời lòng dẫn giữ  
 G D G  
 trời, là niềm hi vọng chói ngời tim ta.  
 lời, đường dài muôn dặm chớ rời tay nhau.

*Bản nhạc có thêm hợp âm bảy:*

G D7 G  
 Hồng như màu của bình minh. Đỏ như màu máu của  
 (Cờ) bay màu của niềm tin. Đỏ như lời hứa của  
 D7 C  
 mình, tim ơi! Búa liềm vàng rực giữa  
 mình, em ơi! Suốt đời lòng dẫn giữ  
 G D7 G  
 trời, là niềm hi vọng chói ngời tim ta.  
 lời, đường dài muôn dặm chớ rời tay nhau.

1. Hợp âm bảy át được xây dựng trên âm bậc mấy của điệu thức trưởng và thứ hoà thanh?
2. Nêu cấu tạo của hợp âm bảy át.
3. Tính chất của hợp âm bảy át như thế nào? Hợp âm bảy át thường được giải quyết về hợp âm gì?
4. Viết hợp âm bảy át của giọng Son trưởng và Mi thứ hoà thanh, thực hành các hợp âm đó trên nhạc cụ.

Trong giai điệu của trích đoạn dưới đây, âm nào có thể kết hợp với hợp âm bảy át?

## Làng tôi

(Trích)

Nhạc và lời: Văn Cao

Vừa phải

Làng tôi xanh bóng tre, từng tiếng chuông ban  
 chiều tiếng chuông nhà thờ rung. Đồi đang vui đồng  
 quê yêu dấu, bóng cau với con thuyền một dòng sông.

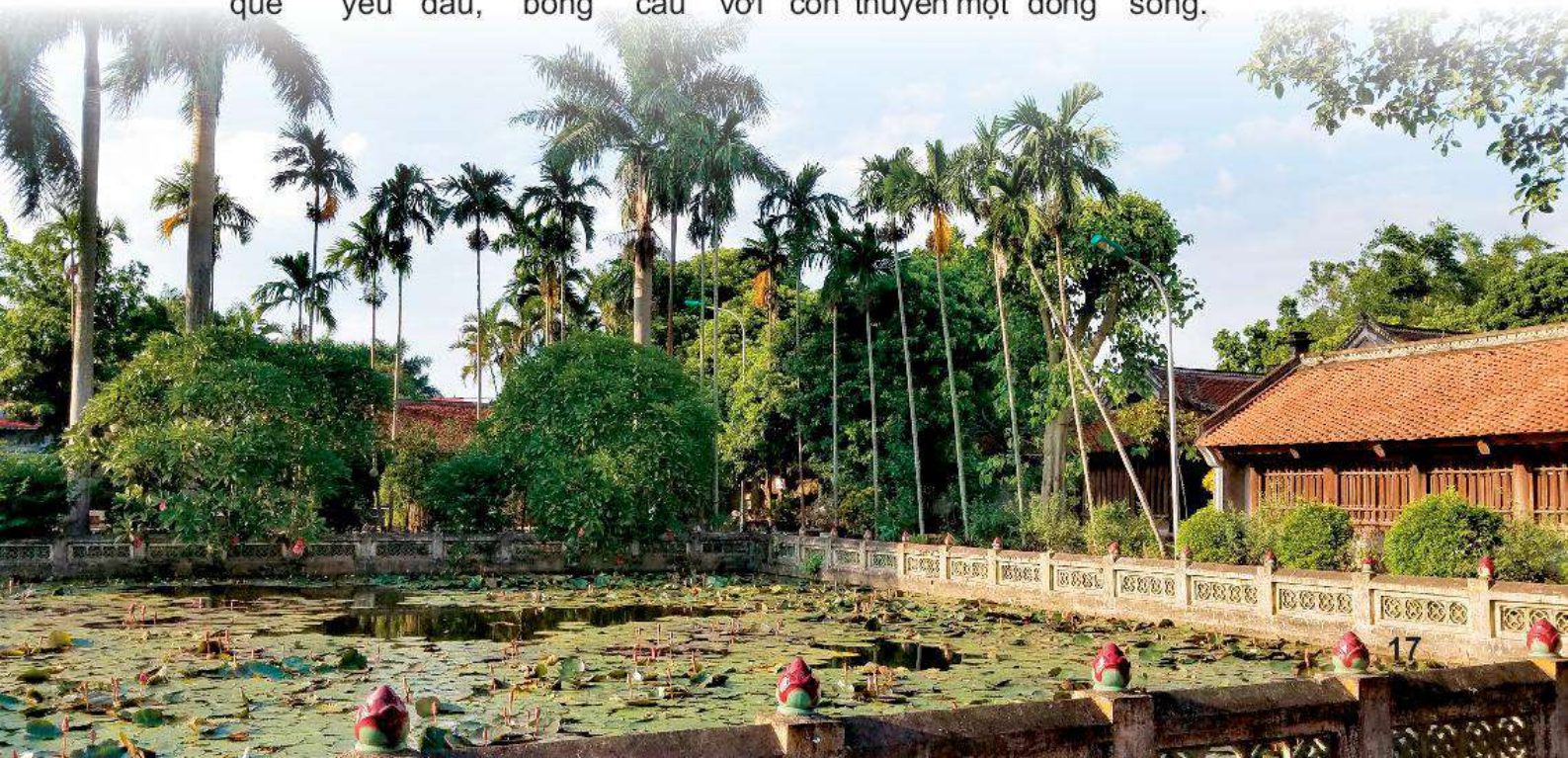

# Bài 4

## HỢP ÂM BẢY THỨ, BẢY TRƯỞNG

Nghe trích đoạn giai điệu và hợp âm phần đệm ca khúc *Con kênh xanh xanh* của nhạc sĩ Ngô Huỳnh.

Khoan thai - Tha thiết

Con kênh xanh xanh những mùa êm ả nước trôi.  
Đêm đêm trăng lên theo dòng buồm căng gió xuôi.

Em có cảm nhận gì về tính chất và màu sắc của những hợp âm phần đệm trong trích đoạn trên?

### KẾT NỐI TRI THỨC

Ngoài hợp âm bảy át xây dựng trên bậc V của điệu thức trưởng và thứ hoà thanh, trong âm nhạc còn có một số dạng hợp âm bảy khác.

#### 1. Hợp âm bảy thứ

Hợp âm bảy thứ được xây dựng trên bậc II, III và bậc VI của điệu thức trưởng tự nhiên. Hợp âm bảy thứ có cấu tạo là một hợp âm ba thứ cộng thêm một quãng ba thứ ở phía trên.

Quãng ba thứ  
Hợp âm ba thứ

Hợp âm bảy thứ có tính chất êm dịu, thanh thoát, màu sắc hơi tối.

Hợp âm bảy thứ có kí hiệu là chữ cái kèm theo chữ *m* và số 7. Ví dụ:  $Am^7, \dots$

Hợp âm bảy thứ được sử dụng phổ biến trong phần đệm của những ca khúc có tính chất âm nhạc trữ tình mang phong cách dân gian.

Ví dụ:

## Những cô gái quan họ

Nhạc và lời: Phó Đức Phương

Duyên dáng

Trên quê hương quan họ i. Một làn nắng i cũng mang  
điệu dân ca. Giữa mùa lúa thơm cánh cò bay đẹp như  
trong mộng (ư) (i). Những cô Tấm ngày xưa như  
vẫn còn đây trong mùa trăng (i) hội.

Cách xây dựng hợp âm bảy thứ:

Tùy thuộc vào giọng cụ thể, có thể xây dựng hợp âm bảy thứ từ các hợp âm ba xây dựng trên bậc II, bậc III và bậc VI, sau đó cộng thêm một quãng ba thứ ở phía trên.

Ví dụ: Trên giọng Son trưởng, hợp âm bảy thứ bậc II là La thứ bảy ( $A_m^7$ ); hợp âm bảy thứ bậc III là Si thứ bảy ( $B_m^7$ ), hợp âm bảy thứ bậc VI là Mi thứ bảy ( $E_m^7$ ).

### Hợp âm La thứ bảy ( $A_m^7$ )

A E G C E

### Hợp âm Si thứ bảy ( $B_m^7$ )

B F# A D F#

Thực hành các hợp âm  $A_m^7$ ,  $B_m^7$ ,  $E_m^7$  trên đàn guitar.

## 2. Hợp âm bảy trường

Hợp âm bảy trường cấu tạo bởi các hợp âm ba trường cộng thêm một quãng 3 trường ở phía trên.

Hợp âm bảy trường là hợp âm mang tính chất nghịch, âm hưởng của hợp âm này tạo cảm giác chơi vơi, mênh mông, rộng lớn.

Kí hiệu của hợp âm bảy trường là chữ cái in kèm theo chữ M và số 7.

*Ví dụ:* Đô trường bảy là CM<sup>7</sup>, Pha trường bảy là FM<sup>7</sup>.

Trong điệu trường có thể tạo ra các hợp âm bảy trường từ các hợp âm ba trường xây dựng trên bậc I, IV.

*Ví dụ:* Các hợp âm bảy trường của giọng Đô trường.

Trong điệu thứ tự nhiên, có thể tạo ra các hợp âm bảy trường từ các hợp âm ba trường xây dựng trên bậc III, VI.

*Ví dụ:* các hợp âm bảy trường của giọng La thứ tự nhiên:

Hợp âm bảy trường thường được sử dụng trong phần đệm của các ca khúc mang phong cách nhạc jazz và blue.

## Biển hát chiều nay

(Trích)

Nhạc và lời: Hồng Đăng

Hơi chậm - Dịu dàng, suy tư

Có gì sáng nay mà sóng xô xao? Chân trời vẫn  
xanh màu nắng vẫn ngọt ngào. Môi cười rất xinh lung linh màu  
áo. Câu hát gọi lên những khát khao đại dương.

*Cách xây dựng hợp âm bảy trường:*

Khi xây dựng hợp âm bảy trường, tùy thuộc vào giọng cụ thể, xây dựng các hợp âm ba trường và cộng thêm một quãng ba trường sẽ có các hợp âm bảy trường.

*Ví dụ:* Trên giọng Son trưởng có ba hợp âm ba trường là Son trưởng bậc I, Đô trưởng bậc IV. Khi cộng thêm một quãng ba trường phía trên sẽ có các hợp âm Son trưởng bảy ( $GM^7$ ), Đô trưởng bảy ( $CM^7$ ).

*Thực hành các hợp âm  $CM^7$ ,  $FM^7$ ,  $GM^7$  trên đàn guitar.*

1. Hợp âm bảy thứ được xây dựng trên bậc nào của điệu thức trưởng? Nêu cấu tạo của hợp âm bảy thứ.
2. Hợp âm bảy trưởng được xây dựng trên những hợp âm nào của điệu trưởng và điệu thứ? Nêu cấu tạo của hợp âm bảy trưởng.

1. Viết các hợp âm bảy thứ trên giọng Son trưởng và thực hành trên nhạc cụ.
2. Viết các hợp âm bảy trưởng trên giọng Mi thứ tự nhiên và thực hành trên nhạc cụ.

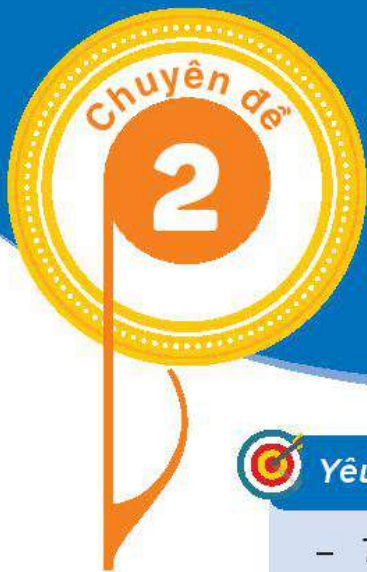

# PHƯƠNG PHÁP XÁC ĐỊNH GIỌNG VÀ ĐẶT HỢP ÂM ĐỆM CHO CA KHÚC, BẢN NHẠC

## Yêu cầu cần đạt:

- Thể hiện được sơ đồ hợp âm đệm trên đàn guitar.
- Cảm nhận được sự hoà quyện giữa hợp âm với giai điệu ca khúc.
- Phân tích được những đặc điểm của bản nhạc về giọng điệu, giai điệu, tính chất âm nhạc, cấu trúc, ...
- Xác định đúng giọng của bản nhạc và đặt các hợp âm phù hợp.
- Thử nghiệm ý tưởng mới khi đặt hợp âm cho bản nhạc.
- Biết vận dụng đặt hợp âm trong các hoạt động âm nhạc.

## Bài 1

### PHƯƠNG PHÁP XÁC ĐỊNH GIỌNG CHO CA KHÚC, BẢN NHẠC

KẾT NỐI TRI THỨC VỚI CUỘC SỐNG

Quan sát trích đoạn bản nhạc *Sonatine* của L. V. Beethoven.

Vừa phải

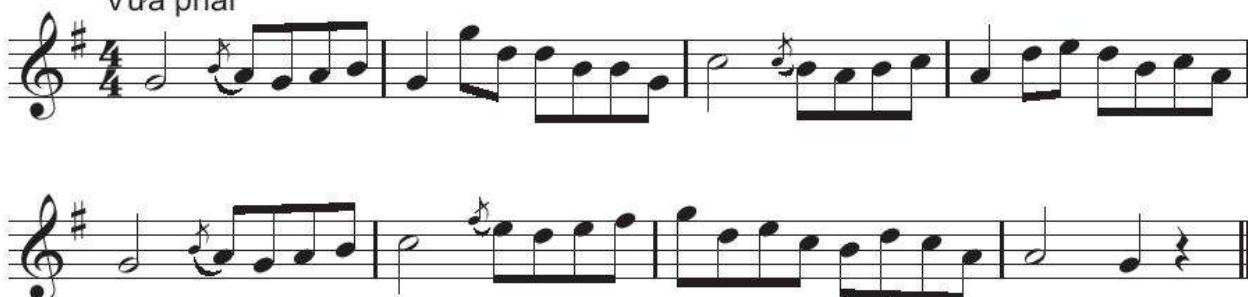

Dấu hoá theo khoá được đặt ở vị trí nào và âm kết của trích đoạn trên là âm gì?

## 1. Khái niệm xác định giọng

Xác định giọng là dựa vào các dấu hiệu có trên một bản nhạc để nhận biết giọng của bản nhạc.

## 2. Phương pháp xác định giọng cho ca khúc, bản nhạc

Để xác định giọng của một bản nhạc, cần dựa vào một số dấu hiệu sau:

- Hoá biểu (dấu hoá theo khoá) của bản nhạc.
- Âm mở đầu và âm kết thúc của bản nhạc thường là âm chủ của giọng.
- Sự xuất hiện của âm chủ và các âm ổn định của giọng trong bản nhạc.

Ví dụ:

### ***Nghệ sĩ với cây đàn***

(Trích)

Nhạc Nga

Vừa phải

– Đoạn trích *Nghệ sĩ với cây đàn* có một dấu Pha thăng ở hoá biểu. Dấu hiệu đầu tiên này cho biết bản nhạc có thể thuộc giọng Son trưởng hoặc Mi thứ.

– Ở ô nhịp thứ tư xuất hiện âm Rê thăng (bậc VII của giọng Mi thứ được nâng lên nửa cung, đây là dấu hiệu của giọng Mi thứ hoà thanh).

– Âm kết của đoạn nhạc là âm Mi (âm chủ của giọng Mi thứ).

– Trong giai điệu, âm Mi và các âm thuộc trực chính của giọng Mi thứ (Mi – Son – Si) xuất hiện nhiều lần.

Từ những dấu hiệu trên, có thể khẳng định đoạn nhạc được viết ở giọng Mi thứ hoà thanh.

1. Nêu những dấu hiệu cơ bản để xác định giọng của một bản nhạc.
2. Trình bày cảm nhận của em về tính chất âm nhạc của đoạn trích *Nghệ sĩ với cây đàn* (mềm mại hay mạnh mẽ, vui vẻ hay u buồn).

Xác định giọng và tính chất âm nhạc của hai trích đoạn ca khúc dưới đây:

**Bài 1**

**Mẹ hiền yêu dấu**

(Maman oh maman)

(Trích)

Sáng tác: J. Larriaga

Phỏng dịch lời Việt: Thanh Lan

Vừa phải

Mẹ hiền yêu dấu mẹ đã cho đời con vòng tay âu yếm khi  
gót chân còn son. Mẹ hiền có biết khi lớn khôn lên  
rồi con sẽ nhớ hoài bóng dáng người.

**Bài 2**

**Cuộc đời vẫn đẹp sao**

(Trích)

Nhạc: Phan Huỳnh Điểu

Lời: thơ Dương Hương Ly

Cuộc đời vẫn đẹp sao. Tình yêu vẫn đẹp sao. Dù đạn bom man rợ thét  
gào. Dù thân thể thiên nhiên mang đầy thương tích. Dù xa cách  
hai ngã đường chiэндịch. Ta vẫn còn chung nhau một ánh trăng ngàn.

## Bài 2

# PHƯƠNG PHÁP XÁC ĐỊNH CẤU TRÚC CỦA CA KHÚC, BẢN NHẠC

Nghe hai câu nhạc trong ca khúc *Làng tôi* của nhạc sĩ Hồ Bắc.

Chậm vừa **Câu 1**

Em có nhận xét gì sau khi nghe hai câu nhạc trên? Nét giai điệu câu hát thứ hai có gì khác biệt so với câu thứ nhất?

### 1. Câu nhạc

Câu nhạc là một phần của đoạn nhạc và là đơn vị cơ bản trong cấu trúc âm nhạc. Mỗi câu nhạc thể hiện được một ý tưởng, một hình tượng âm nhạc tương đối hoàn chỉnh.

Đối với ca khúc, điểm dừng câu nhạc thường trùng với điểm dừng câu của lời ca.

Ví dụ:

## Tiến về Hà Nội

(Trích)

Nhạc và lời: Văn Cao

Nhịp đĩ

Câu 1

Trùng trùng say trong câu hát. Lấp lánh lười

Câu 2

lê sáng ngời. Chúng ta đem vinh quang sức dân

tộc trở về. Cả cuộc đời tươi vui về đây.

Đối với nhạc đàn, điểm dừng câu thường được nhận biết bằng một nốt có trường độ dài hơn hoặc dấu lặng. Thông thường mỗi câu nhạc có độ dài từ bốn đến tám nhịp.

Ví dụ:

## Thế giới mới

(Symphony N°9, trích chủ đề chương IV)

A. Dvorak

Nhanh - Nhiệt huyết

Câu 1

Câu 2

## 2. Đoạn nhạc

Đoạn nhạc là dạng kết cấu âm nhạc thể hiện một ý nhạc hoàn chỉnh. Một đoạn nhạc thường bao gồm hai câu nhạc trở lên, mỗi câu thường có bốn nhịp. Có hai dạng đoạn nhạc cơ bản.

a) Đoạn nhạc có cấu trúc nhắc lại: câu thứ hai nhắc lại câu thứ nhất nhưng có thay đổi ở cuối câu

Ví dụ:

### **Khát vọng mùa xuân**

(Trích)

Nhạc: W. Mozart

Phỏng dịch lời Việt: Tô Hải

**Câu 1**

Này mùa xuân ơi đến mau đây về cho thêm xanh lá cây

**Câu 2**

rừng. Trở về dừng bên suối trong lành nhìn hoa đang hé tung bồng.

– Trích đoạn bài *Khát vọng mùa xuân* là một đoạn nhạc gồm hai câu, câu thứ nhất được kết ở âm Mi (âm bậc III của giọng Đô trưởng).

– Trong giai điệu, các âm ổn định (Đô, Mi, Son) xuất hiện nhiều lần.

– Câu thứ hai nhắc lại câu thứ nhất nhưng có thay đổi và kết ở âm Đô (âm chủ bậc I của giọng Đô trưởng).

Như vậy, có thể khẳng định, đoạn nhạc được viết ở giọng Đô trưởng, bao gồm hai câu; giai điệu mang tính chất trong sáng, mềm mại, uyển chuyển.

b) Đoạn nhạc có cấu trúc không nhắc lại: câu thứ hai không nhắc lại câu thứ nhất mà mang tính phát triển hoặc tương phản

Ví dụ:

### **Tiếng hát giữa rừng Pác Bó**

(Trích)

Nhạc và lời: Nguyễn Tài Tuệ

**Câu 1**

Trông vời lưng núi, Khuổi Nặm rì rào núi cao tầng mây.

**Câu 2**

Chiều nay tiếng ai đang lượn về trên đèo. Kể

rằng Người về đây, nhà in lưng đá,  
 Người về quê ta tấm áo chàm tình thương quê nhà.

– Đoạn nhạc trên của bài *Tiếng hát giữa rừng Pác Bó* có hai câu, câu thứ hai không nhắc lại câu thứ nhất mà phát triển từ chất liệu của câu thứ nhất.

– Đoạn nhạc được viết ở giọng La trưởng; giai điệu mang tính chất trong sáng, mềm mại, uyển chuyển,...

1. Câu nhạc là gì? Đoạn nhạc là gì?
2. Tìm một ca khúc/bản nhạc có cấu trúc câu nhắc lại và không nhắc lại, phân tích cấu trúc của ca khúc/bản nhạc đó.

Xác định cấu trúc và tính chất âm nhạc của trích đoạn dưới đây:

### ***Chiều thu nhớ trường***

(Trích)

Nhạc và lời: Cao Minh Khanh

Vừa phải - Trong sáng

Nhớ khi mùa thu tới lá rơi sân trường. Nhớ mưa chiều trong  
 mắt long lanh mùa thu. Nhớ những tà áo trắng bay trong thu chiều.  
 Nhớ mái trường yêu dấu với bao mộng mơ.

# Bài 3

## VÒNG HỢP ÂM ĐỆM CHO CA KHÚC, BẢN NHẠC

Xem và nghe trích đoạn tác phẩm *Voyage a Venise* của Paul de Senneville – Olivier Toussaint.

Vừa phải

Em Am

Em Am

Em Am Em

Am Em Em

Trong trích đoạn trên có bao nhiêu hợp âm đệm cho giai điệu và là những hợp âm gì? Chúng được tiến hành theo chu kì như thế nào?

### 1. Vòng hợp âm

Vòng hợp âm là một chuỗi các hợp âm được kết nối, luân chuyển qua lại với nhau theo những quy luật nhất định, sử dụng trong phần đệm của ca khúc và bản nhạc.

Trong một ca khúc, bản nhạc, tùy thuộc vào giai điệu của các câu, đoạn nhạc mà lựa chọn, sử dụng các vòng hợp âm khác nhau.

## 2. Một số vòng hợp âm phổ biến

Vòng hợp âm: I – IV – II – V – I

Ví dụ:

### **Bài ca sinh viên**

(Trích)

Nhạc và lời: Trần Hoàng Tiến

Vừa phải

Bài ca sinh viên ta hát, có nắng ấm ban  
mai ửng hồng. Tuổi sinh viên theo năm tháng,  
trang sách trắng ước mơ tràn đầy.

Vòng hợp âm: I – V – VI – III – IV – I – IV – V

Ví dụ:

### **Canon**

(Trích)

J. Pachelbel

Vừa phải

C G Am Em F C F G  
C G Am Em F C F G

## Vòng hợp âm: I – IV – V – I

Ví dụ:

### **Như khúc tình ca**

(Trích)

Nhạc và lời: Nguyễn Ngọc Thiện

Hơi nhanh

Tôi vẫn thấy em như ngày nào. Dù nắng nóng trường làm chiếc áo bạc màu. Đôi mắt sáng long lanh nụ cười. Dù những nhọc nhằn còn in dấu trên vai.

Ngoài những vòng hợp âm trên giọng trưởng và thứ kể trên còn có nhiều vòng hợp âm khác được hình thành từ giai điệu của những ca khúc và bản nhạc khác nhau.

1. Vòng hợp âm là gì? Nêu các sơ đồ hợp âm phổ biến trên giọng trưởng và giọng thứ.
2. Thực hành trên đàn guitar bài: *Bài ca sinh viên* (trang 30), *Như khúc tình ca* (trang 31).

Thử hiện các vòng hợp âm trên phần đệm của những ca khúc mà em đã học bằng đàn guitar.

# Bài 4

## PHƯƠNG PHÁP ĐẶT HỢP ÂM ĐỆM CHO CA KHÚC, BẢN NHẠC

Nghe bài hát *Cây thùy dương* (nhạc: E. Rodygin; lời: M. Pilipenko).

Hơi chậm

Em Am Em C B<sup>7</sup> Em  
Chiều dần buông màu tím vắng bên sông lời hát êm đềm.

Em Am Em C D G  
Hoà với tiếng tàu đêm chập chờn đi về xa phía chân trời.

G Am D G  
Cát tiếng hát bước chân đi cùng ngòi bên thùy dương mờ in bóng.

C G Am B<sup>7</sup> Em  
Nhìn bầu trời sao lấp lánh hát với nhau lời hát tâm tình.

E<sup>7</sup> Am D<sup>7</sup> G  
Nhìn mấy cánh hoa trắng rơi lòng ngập ngừng nghe trái tim bồi hồi.

C G Am B<sup>7</sup> Em  
Này cảnh thùy dương yêu mến, biết chăng em vì có sao buồn.

Em có nhận xét gì về giai điệu của bài hát *Cây thùy dương*? Những hợp âm đệm cho giai điệu là hợp âm gì?

## 1. Cách đặt hợp âm cho ca khúc, bản nhạc

Để xác định được hợp âm cho một ca khúc, bản nhạc, có thể thực hiện theo các bước sau:

- Xác định giọng.
  - Xác định cấu trúc của ca khúc, bản nhạc. Mỗi câu nhạc thường sử dụng một vòng hợp âm nhất định.
  - Ưu tiên các âm ổn định và sử dụng các hợp âm ba, hợp âm bảy át.
- Trong giai điệu của mỗi ca khúc, bản nhạc, ở từng ô nhịp có nhiều nốt khác nhau nhưng cần ưu tiên đặt hợp âm cho những âm chính của hợp âm.

- Chú ý nhịp độ của ca khúc, bản nhạc:
  - + Với các ca khúc, bản nhạc có nhịp độ chậm, vừa phải, đặt hợp âm ở vị trí phách mạnh nếu là nhịp  $\frac{2}{4}$ ,  $\frac{3}{4}$ . Với nhịp phức ( $\frac{4}{4}$  hoặc  $\frac{6}{8}$ ) có thể bổ sung các hợp âm ở vị trí phách mạnh vừa để tạo thêm nhiều màu sắc.
  - + Với những giai điệu có nhịp độ nhanh, thường đặt hợp âm ở đầu các phách mạnh của nhịp.

Ví dụ:

### **Một thời để nhớ**

(Trích)

Nhạc và lời: Nguyễn Văn Hiến

Vừa phải

Hỡi cánh chim bay lưng trời, hỡi áng mây ghé đá vắn  
(Những bóng cây) xanh sân trường, trời xa vời. Những lúc lang thang chân trời, ai có vương ai chờ.  
Bóng nắng ngẩn ngơ bây giờ, ai nhớ...  
nhớ. Những bóng cây... / ...ai.

Trích đoạn bài hát *Một thời để nhớ* có hoá biểu là Pha thăng, âm kết là âm Mi (âm bậc I của giọng Mi thứ). Giai điệu xuất hiện nhiều âm ổn định của giọng Mi thứ là Mi, Son, Si. Bên cạnh đó, trong giai điệu còn xuất hiện âm Ré thăng là âm bậc

VII được nâng cao của giọng Mi thứ hoà thanh. Như vậy, đoạn nhạc viết ở giọng Mi thứ hoà thanh. Với giọng Mi thứ hoà thanh, có thể xác định các hợp âm chính để đệm cho giai điệu là hợp âm bậc I (Em) và hợp âm bậc V (B<sup>7</sup>).

Đoạn nhạc có nhịp độ vừa phải, nhịp  $\frac{4}{4}$  nên trước hết cần ưu tiên đặt các hợp âm ở các nốt đầu phách mạnh của nhịp.

## 2. Thực hành

Phân tích bản nhạc, đặt hợp âm và thực hành trên nhạc cụ các đoạn nhạc sau:

### Bài 1

### **Greensleeves**

(Trích)

Dân ca Anh

Vừa phải - Nhịp nhàng, uyển chuyển

### Bài 2

### **Giấc mơ sẽ đến bên ngưỡng cửa**

Nhạc: I. O. Dunaevsky

Lời Việt: Trung Kiên

Vừa phải

Giấc mơ vui vẻ trong mỗi nhà. Hãy yên ngủ con xinh đẹp ơi.

Mọi con đường, mọi phương trời, đời con mở rộng thênh thang.

Thế giới đang yên giấc say nồng nàn. Gió hát bên sông rì rào.

Trời cao này, quả đất này, dành cho con bao mơ ước.

Trời cao này, quả đất này, rực ánh hồng cho tương lai.

**Bài 3**

**Mỗi ngày tôi chọn một niềm vui**

(Trích)

Nhạc và lời: Trịnh Công Sơn

Vừa phải, trong sáng, vui tươi

Mỗi ngày tôi chọn một niềm vui, chọn những bông hoa và những nụ cười.

Tôi nhặt gió trời mời em giữ lấy, để mắt em

cười tựa lá bay. Và như thế tôi sống vui từng ngày. Và như

thế tôi đến trong cuộc đời. Đã yêu cuộc đời này bằng trái tim của tôi.

Hãy trình bày cách đặt hợp âm cho bản nhạc.

Lựa chọn một ca khúc trong chương trình đã học, đặt hợp âm và thực hành đệm ca khúc đó trên đàn guitar.

# PHƯƠNG PHÁP XÁC ĐỊNH TIẾT ĐIỆU ĐỆM

## Yêu cầu cần đạt:

- Nhận biết được sự phù hợp giữa tiết điệu đệm với tính chất âm nhạc của ca khúc, bản nhạc.
- Thể hiện được phần đệm trên nhạc cụ.
- Phân tích được các đặc điểm của bản nhạc về giọng điệu, giai điệu, nhịp điệu, tiết tấu, tính chất âm nhạc, cấu trúc,...
- Xác định được tiết điệu đệm phù hợp với ca khúc, bản nhạc.
- Biết vận dụng chọn tiết điệu đệm trong các hoạt động âm nhạc.

## Bài 1

## TIẾT ĐIỆU ĐỆM VÀ NHỮNG TIẾT ĐIỆU PHỔ BIẾN

Nghe trích đoạn bản Czardas của V. Monti.

Hơi nhanh

Em có cảm nhận gì về tính chất âm nhạc và tiết tấu, phần đệm của đoạn trích trên?

## 1. Tiết điệu đệm trong tác phẩm âm nhạc

Tiết điệu là tiết tấu đặc trưng của các điệu nhảy.

Tiết điệu đệm là diễn tấu hoà âm theo tiết tấu của các điệu nhảy, được sử dụng để phụ hoạ, đệm cho giai điệu của tác phẩm âm nhạc như ca khúc hoặc bản nhạc không lời. Tiết điệu đệm có vai trò hoàn thiện hình tượng nghệ thuật và nội dung tác phẩm âm nhạc.

## 2. Những yếu tố tạo nên tiết điệu đệm

Để tạo thành một tiết điệu đệm cho ca khúc, bản nhạc cần có ba yếu tố cơ bản là tiết tấu, loại nhịp và hợp âm:

Tiết tấu là mối tương quan trường độ của các âm thanh nối tiếp nhau. Các âm thanh liên kết, tương tác với nhau tạo thành các âm hình và các nhóm âm hình tiết tấu khác nhau, góp phần tạo nên một tiết điệu đệm. Yếu tố tiết tấu giúp xác định một tiết điệu đệm có những âm hình tiết tấu hoặc nhóm tiết tấu đặc trưng.

Loại nhịp là sự thể hiện các phách của nhịp bằng một trường độ nhất định. Ví dụ: nhịp  $\frac{2}{4}$  là loại nhịp có hai phách, mỗi phách bằng một nốt đen; nhịp  $\frac{6}{8}$  là loại nhịp có sáu phách, mỗi phách bằng một nốt móc đơn;... Yếu tố loại nhịp giúp cho việc xác định và lựa chọn tiết điệu phù hợp với ca khúc, bản nhạc.

Bên cạnh các yếu tố trên, tiết điệu đệm cũng phải phù hợp với các đặc điểm về chất liệu chủ đề âm nhạc cũng như đặc điểm điệu thức của ca khúc, bản nhạc.

## 3. Một số tiết điệu phổ biến

### Tiết điệu Polka

Tiết tấu đặc trưng của tiết điệu Polka là các âm hình nghịch phách thuộc loại nhịp  $\frac{2}{4}$  mang tính chất tươi vui, nảy gọn.

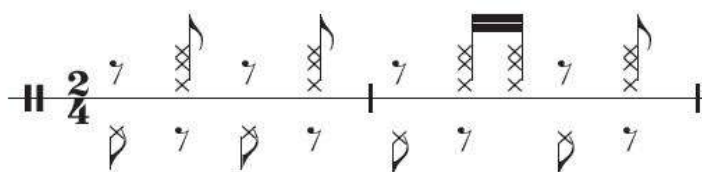

### Tiết điệu March

March là tiết điệu hành khúc (nhịp đi) mang tính chất khoẻ khoắn. Tiết tấu của March thường là những âm hình ngắn gọn theo nhịp  $\frac{2}{4}$  hoặc  $\frac{4}{4}$ . Tiết điệu March phù hợp để đệm cho những ca khúc mang tính trang nghiêm, hùng tráng.

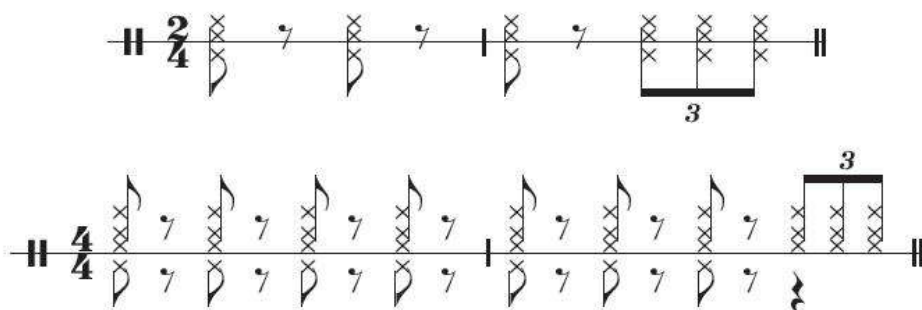

### Tiết điệu Waltz

Waltz là một điệu nhảy nhịp ba ( $\frac{3}{4}$  hoặc  $\frac{3}{8}$ ) phổ biến ở nhiều nước trên thế giới. Tiết tấu của tiết điệu Waltz uyển chuyển, nhịp nhàng, duyên dáng với tốc độ hơi nhanh.

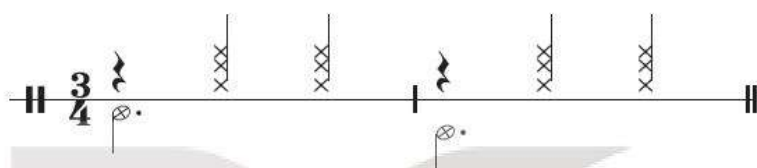

### Tiết điệu Boston

Tiết điệu Boston giống điệu Waltz nhưng có tốc độ chậm hơn nên còn được gọi là Waltz chậm hoặc Waltz Boston. Boston là loại nhịp  $\frac{3}{4}$ . Tiết tấu đặc trưng của Boston thường là những âm hình hợp âm rải móc đơn. Tiết điệu Boston rất phù hợp với những ca khúc, bản nhạc trữ tình mềm mại, sâu lắng.

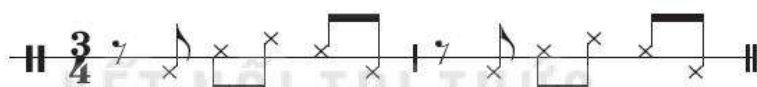

### Tiết điệu Ballad

Ballad là một thể loại âm nhạc giàu tính trữ tình, lãng mạn, êm dịu. Tiết điệu Ballad thường có nhịp độ chậm rãi với những âm hình hợp âm cột dọc và hợp âm rải thuộc loại nhịp  $\frac{2}{4}$  hoặc  $\frac{4}{4}$ .

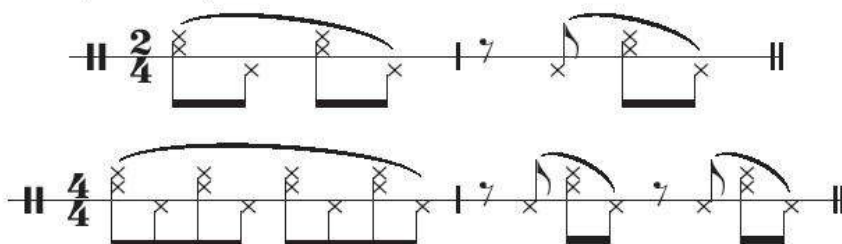

### Tiết điệu Slow Rock

Tiết điệu Slow Rock có âm hình đặc trưng nhất là các âm hình rải hợp âm ở loại nhịp  $\frac{6}{8}$  đôi khi là nhịp  $\frac{4}{4}$ .

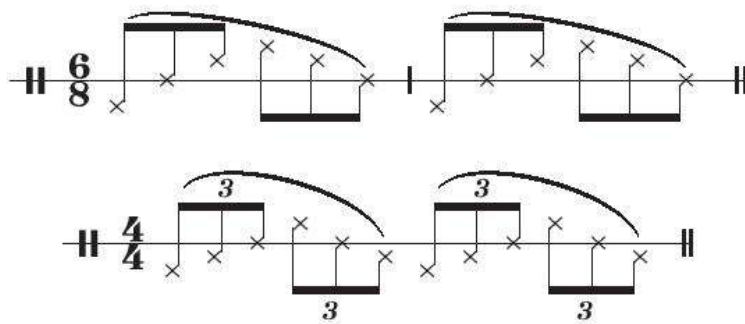

### Tiết điệu Disco

Tiết điệu Disco có những âm hình hợp âm cột dọc với tiết tấu hơi nhanh, linh hoạt, thuộc loại nhịp  $\frac{2}{4}$  hoặc  $\frac{4}{4}$ .

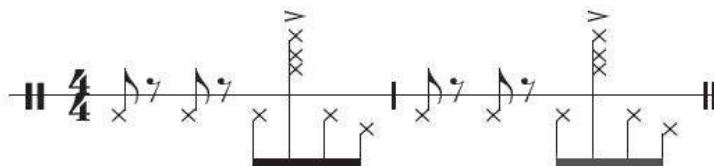

1. Tiết điệu đệm là gì?
2. Nêu những yếu tố cơ bản tạo nên tiết điệu đệm.
3. Nêu đặc điểm của các tiết điệu đệm phổ biến
4. Thực hành các tiết điệu Polka, March và Waltz trên đàn guitar.

1. Thực hiện các tiết điệu phổ biến trên đàn guitar.
2. Lựa chọn những giai điệu ca khúc phù hợp với tiết tấu đệm của các tiết điệu đã học.

VỚI CUỘC SỐNG

# Bài 2

## XÁC ĐỊNH TIẾT ĐIỆU ĐỆM CHO CA KHÚC, BẢN NHẠC NHỊP $\frac{2}{4}$

– Nghe vòng hoà âm tiết điệu Polka:

Hơi nhanh

– Nghe vòng hoà âm tiết điệu Ballad:

Chậm

Em có cảm nhận gì về tính chất của hai tiết điệu đệm trên?

### 1. Xác định nhịp độ của ca khúc, bản nhạc

Những ca khúc, bản nhạc nhịp  $\frac{2}{4}$  rất phổ biến. Thông thường, nhịp  $\frac{2}{4}$  có ba loại nhịp độ: chậm, vừa phải và nhanh.

– Ca khúc có nhịp độ chậm, vừa phải, nên chọn tiết điệu Ballad.

Ví dụ:

#### **Hà Nội đêm trở gió**

(Trích)

Nhạc: Trọng Đài

Lời: thơ Chu Lai

Vừa phải

Hà Nội ơi, tươi xanh màu áo học trò. Những con  
đường thân quen còn đó, tiếng rao vang đâu đây nghe động trời đêm.

– Ca khúc có tiết tấu linh hoạt, nhịp điệu gần với nhịp đi, có thể chọn tiết điệu March hoặc kết hợp hai tiết điệu Polka và March.

Ví dụ 1:

### ***Bác đang cùng chúng cháu hành quân***

(Trích)

Nhạc và lời: Huy Thục

Nhịp đi - Mạnh, quả quyết

Ví dụ 2:

### ***Nổi vòng tay lớn***

(Trích)

Nhạc và lời: Trịnh Công Sơn

## 2. Xác định tính chất âm nhạc

Tính chất âm nhạc của ca khúc, bản nhạc liên quan chặt chẽ đến việc xác định tiết điệu đệm. Với những ca khúc, bản nhạc thuộc loại nhịp  $\frac{2}{4}$ , bên cạnh việc xác định nhịp độ, cần dựa vào tính chất âm nhạc của từng tác phẩm cụ thể để lựa chọn, xác định tiết điệu phù hợp nhất.

– Với ca khúc, bản nhạc có tính chất âm nhạc tươi vui, trong sáng, chọn tiết điệu đệm Polka.

Ví dụ:

### **Thanh niên làm theo lời Bác**

(Trích)

Nhạc và lời: Hoàng Hoà

Polka

Kết liên lại, thanh niên chúng ta cùng nhau đi lên.  
Giờ nắm tay thề, gìn giữ hoà bình độc lập tự do.

– Với ca khúc, bản nhạc có tính chất âm nhạc trữ tình, nhịp  $\frac{2}{4}$ , nên chọn tiết điệu Slow Rock.

Ví dụ:

### **Tình em biển cả**

(Trích)

Nhạc và lời: Nguyễn Đức Toàn

Vừa phải

*mf* Theo những cánh chim bầu trời xanh trong. Con sóng đi  
theo thời gian mênh mông. Vẫn mang tình em mùa xuân rực  
r rỡ. Náo nức lòng trai ngày đi biển xa.

1. Xác định tiết điệu đệm cho ca khúc nhịp  $\frac{2}{4}$  cần dựa vào những yếu tố gì?
2. Thực hành trích đoạn *Nổi vòng tay lớn* (trang 41) theo tiết điệu March và trích đoạn *Thanh niên làm theo lời Bác* (trang 42) theo tiết điệu Polka.

Xác định tính chất âm nhạc và tiết điệu đệm cho trích đoạn ca khúc sau:

## ***Trở về dòng sông tuổi thơ***

(Trích)

Nhạc và lời: Hoàng Hiệp

Hơi chậm - Êm đềm, thiết tha

Quê tôi ai cũng có một dòng sông bên nhà.  
 Con sông quê gắn bó với tuổi thơ đời tôi.  
 Bao năm xa quê ấy, trong mơ tôi vẫn thấy.  
 Hôm nay tôi trở về lòng chợt vui thấy sông không già.

Bài  
**3**

# XÁC ĐỊNH TIẾT ĐIỆU ĐỆM CHO CA KHÚC, BẢN NHẠC NHỊP $\frac{3}{4}$

Nghe hai trích đoạn ca khúc sau:

## ***Moon river***

(Trích)

Nhạc: H. Mancini

Lời: J. Mercer

Vừa phải

Moon Ri - ver wid - er than a mile, I'm  
cross in' you in style some day. Old  
dream mak - er you heart break - er wher - ev - er you  
go in'. I'm go - in your way.

Chords: C, Am, FM<sup>7</sup>, C, FM<sup>7</sup>, C, Bm<sup>7</sup>, E<sup>7</sup>, Am<sup>7</sup>, C<sup>7</sup>, Gm<sup>7</sup>, Am, F<sup>#dim</sup>, B<sup>7</sup>, Dm, G<sup>7</sup>

## ***We wish you a merry Christmas***

(Trích)

Dân ca Anh

Hơi nhanh - Vui

We wish you a mer-ry Christ-mas We wish you a mer-ry Christ-mas. We  
wish you a mer-ry Christ-mas, and a hap - py new year! (We)

Chords: G, C, Am, D<sup>7</sup>, Bm, Em, D<sup>7</sup>, G

Em có nhận xét gì về hai trích đoạn trên? Trích đoạn nào có tính chất âm nhạc êm dịu? Trích đoạn nào có tính chất âm nhạc sinh động, tươi vui?

## 1. Ca khúc, bản nhạc nhịp $\frac{3}{4}$ có nhịp độ chậm

Những ca khúc, bản nhạc thuộc nhịp  $\frac{3}{4}$  có nhịp độ chậm rãi, thông thả với tính chất âm nhạc mềm mại, trữ tình nên chọn tiết điệu Boston.

Ví dụ:

### Làng tôi

(Trích)

Nhạc và lời: Hồ Bắc

Vừa phải - Tha thiết

Làng tôi sau lũy tre mờ xa.  
 Tình quê yêu thương những nếp nhà. Làng  
 tôi yên ấm bao ngày qua. Những  
 chiều đàn em vui hoà ca.

## 2. Ca khúc, bản nhạc nhịp $\frac{3}{4}$ có nhịp độ vừa và nhanh

Những ca khúc, bản nhạc nhịp  $\frac{3}{4}$  nhưng có nhịp độ vừa và nhanh nên chọn tiết điệu Waltz.

Ví dụ 1:

## ĐỂ GIÓ CUỐN ĐI

(Trích)

Nhạc và lời: Trịnh Công Sơn

Vừa phải

Sống trong đời sống cần có một tấm lòng. Để  
làm gì em biết không?

Ví dụ 2:

## Happy birthday

(Trích)

Nhạc và lời: Patty Hill & Mildred J. Hill

Hơi nhanh

Hap-py birth-day to you! Hap-py birth-day to you! Hap-py  
birth - day hap - py birth - day. Hap - py birth - day to you!

1. Những ca khúc, bản nhạc nhịp  $\frac{3}{4}$  có nhịp độ chậm sử dụng tiết điệu đệm gì?
2. Có thể sử dụng tiết điệu đệm gì cho những ca khúc, bản nhạc nhịp  $\frac{3}{4}$  có nhịp độ vừa phải và nhanh?

1. Xác định tính chất âm nhạc và lựa chọn tiết điệu đệm cho bản nhạc sau:

### ***Over and over***

Sáng tác: N. Mouskouri

Hơi nhanh

Em B7

Em

C Em

Am B7 Em

2. Sử dụng tiết điệu đã lựa chọn để thực hiện đệm bản nhạc *Over and over* trên đàn guitar.

KẾT NỐI TRI THỨC  
VỚI CUỘC SỐNG

# Bài 4

## XÁC ĐỊNH TIẾT ĐIỆU ĐỆM CHO CA KHÚC, BẢN NHẠC NHỊP $\frac{4}{4}$

Nghe trích đoạn sau:

### *A Comme Amour*

(Trích)

Sáng tác: Paul de Senneville

Vừa phải Em B<sup>7</sup>

Em E<sup>7</sup>

Am Em 3 B<sup>7</sup>

Em hãy nêu nhận xét về nhịp độ và tính chất âm nhạc của trích đoạn trên.

### 1. Ca khúc, bản nhạc nhịp $\frac{4}{4}$ có nhịp độ chậm, vừa phải

– Những ca khúc, bản nhạc được viết ở nhịp  $\frac{4}{4}$  có nhịp độ chậm và vừa phải, tính chất âm nhạc trữ tình, êm dịu thường gắn với những tiết điệu Ballad, Slow Rock.

Ví dụ 1:

## **Ngày xưa ơi**

(Trích)

Nhạc và lời: Yến Dung

Tha thiết - Sâu lắng Em D Em

Ngày xưa ơi, mãi xa tuổi thơ, xa cánh diều chờ bao ước mơ.

Am7 G B7

Còn đâu bóng hoàng hôn những chiều mờ tím. Ngày xưa

Em D Em

ơi, mãi xa tuổi thơ xa bến đò mờ sương cuối thu.

Am7 G B7 Em

Xa dáng em gầy trắng ướm áo, xa lời hứa khi xưa.

Ví dụ 2:

## **Một đời người một rừng cây**

(Trích)

Nhạc và lời: Trần Long Ẩn

Chậm rãi - Tự sự

Khi nghĩ về một đời người, tôi thường nhớ về rừng

Am C E

cây. Khi nghĩ về một rừng cây, tôi thường nhớ về nhiều

Am C E7 A7

người. Trẻ trung như cụm hoa hồng, hồn nhiên như ngàn ánh

Dm F E7

lửa chiều hôm khi gió về.

– Ca khúc, bản nhạc có nhịp độ vừa phải, tính chất âm nhạc trang nghiêm, theo nhịp đi có thể chọn đệm bằng tiết điệu March.

Ví dụ:

### **Hát mãi khúc quân hành**

(Trích)

Nhạc và lời: Diệp Minh Tuyền

Nhịp đi

Đời mình là một khúc quân hành. Đời  
mình là bài ca chiến sĩ. Ta ca vang, triền miên qua tháng  
ngày, lượn bay trên núi rừng biên cương đến nơi đảo xa.

### **2. Ca khúc, bản nhạc nhịp $\frac{4}{4}$ có nhịp độ nhanh**

Những ca khúc, bản nhạc nhịp  $\frac{4}{4}$  có nhịp độ nhanh, tính chất âm nhạc sôi động, linh hoạt thường đệm bằng tiết điệu Disco.

Ví dụ:

### **Đất nước trọn niềm vui**

(Trích)

Nhạc và lời: Hoàng Hà

Hơi nhanh - Thiết tha

Ta đi trong muôn ánh sao vàng rừng cờ tung bay, rộn ràng và  
mê say, những bước chân dồn về đây. Sài Gòn ơi! Vững tin  
đã bao năm rồi, một ngày vui giải phóng.

1. Ca khúc, bản nhạc nhịp  $\frac{4}{4}$  có nhịp độ chậm, vừa phải thường được đệm bằng tiết điệu gì?
2. Có thể sử dụng tiết điệu gì để đệm cho ca khúc, bản nhạc nhịp  $\frac{4}{4}$  có nhịp độ nhanh?

1. Xác định tính chất âm nhạc và lựa chọn tiết điệu đệm cho trích đoạn ca khúc sau:

### **Chào mừng Đảng Cộng sản Việt Nam**

Nhạc và lời: Đỗ Minh

Vừa phải

Vùng trời đông ánh hồng tươi sáng bừng lên. Đàn bồ  
 câu trắng bay về trong nắng mới. Ngàn triệu dân xiết tay nhau, đứng quanh  
 Đảng Cộng sản Việt Nam, khối kết đoàn công nông bền vững.

2. Sử dụng tiết điệu đã xác định ở trên để thực hiện đệm ca khúc *Chào mừng Đảng Cộng sản Việt Nam* trên đàn guitar.

VĂN HÓA SỐNG  
 VỚI CUỘC SỐNG

# Bài 5

## XÁC ĐỊNH TIẾT ĐIỆU ĐỆM CHO CA KHÚC, BẢN NHẠC NHỊP $\frac{6}{8}$

Nghe ca khúc sau:

### *Hà Nội mùa vắng những cơn mưa*

(Trích)

Nhạc: Trương Quý Hải  
Lời: thơ Bùi Thanh Tuấn

Slow rock

Hà Nội mùa này vắng những cơn mưa.  
Cái rét đầu đông, khăn em bay hiu hiu gió  
lạnh.  
Em Hoa sữa thôi rơi, em bên  
tôi một chiều tan lớp. Đường Cổ Ngư  
xưa, chậm chậm bước ta về.

Em có cảm nhận gì về nhịp độ và tính chất âm nhạc của trích đoạn ca khúc *Hà Nội mùa vắng những cơn mưa*?

## 1. Ca khúc, bản nhạc nhịp $\frac{6}{8}$ có nhịp độ chậm, vừa phải

Những ca khúc, bản nhạc nhịp  $\frac{6}{8}$  có nhịp độ chậm và vừa phải với tiết tấu uyển chuyển, dàn trải, giai điệu mềm mại trữ tình thường được đệm với tiết điệu Slow Rock.

Ví dụ 1:

### **Nhớ mùa thu Hà Nội**

(Trích)

Nhạc và lời: Trịnh Công Sơn

Slow rock      C      Em      Am<sup>7</sup>

Hà Nội mùa thu, cây cơm nguội vàng, cây bàng lá đỏ. Nằm kề bên  
nhau phố xưa nhà cổ, mái ngói thâm nâu.

## 2. Ca khúc, bản nhạc nhịp $\frac{6}{8}$ có nhịp độ nhanh

Những ca khúc, bản nhạc nhịp  $\frac{6}{8}$  có tiết tấu và nhịp độ nhanh, tươi vui, sinh động thường được đệm với tiết điệu Waltz.

Ví dụ:

### **Mùa xuân đầu tiên**

(Trích)

Nhạc và lời: Văn Cao

Vừa phải      Em      C      Em

Rồi đặt diu mùa xuân theo én về.  
Mùa bình thường mùa vui nay đã về. Mùa xuân mơ ước ấy đang

đến đầu tiên, vói khói bay trên sông, gà đang gáy  
trưa bên sông, một trưa nắng vui cho bao tâm hồn.

1. Để đệm những ca khúc, bản nhạc nhịp  $\frac{6}{8}$  có tiết tấu, nhịp độ chậm hoặc vừa phải, có thể sử dụng tiết điệu đệm gì?
2. Có thể sử dụng những tiết điệu nào để đệm cho những ca khúc, bản nhạc nhịp  $\frac{6}{8}$  có tiết tấu và nhịp độ nhanh?

1. Đệm trích đoạn bài *Nhớ mùa thu Hà Nội* (trang 53) trên đàn guitar.
2. Chọn một ca khúc Việt Nam hoặc nước ngoài nhịp  $\frac{6}{8}$ , xác định tiết điệu đệm và thực hiện đệm trên đàn guitar.
3. Phân tích tính chất âm nhạc, đặt hợp âm và xác định tiết điệu đệm cho trích đoạn ca khúc sau:

### ***Nơi đảo xa***

(Trích)

Nhạc và lời: Thế Song

Nơi anh đến là biển xa. Nơi anh  
tới ngoài đảo xa. Từng mảnh đất quê ta giữa đại  
dương mang tình thương quê nhà. Đây Trường Sa, kia Hoàng  
Sa, ngàn bão tố phong ba ta vượt qua vượt qua.

## GIẢI THÍCH MỘT SỐ THUẬT NGỮ

Thuật ngữ	Giải thích thuật ngữ	Trang
<b>Câu nhạc</b>	Một đơn vị cơ bản trong cấu trúc giai điệu bản nhạc, thể hiện một ý tưởng, một hình tượng âm nhạc tương đối hoàn chỉnh.	25
<b>Đoạn nhạc</b>	Một kết cấu âm nhạc thể hiện một ý nhạc hoàn chỉnh, thường có từ hai câu nhạc trở lên.	26
<b>Hợp âm ba chính</b>	Các hợp âm ba được xây dựng trên bậc I, IV, V của điệu thức.	5
<b>Hợp âm ba phụ</b>	Các hợp âm được xây dựng trên bậc II, III, VI, VII của điệu thức.	10
<b>Hợp âm bảy</b>	Hợp âm gồm bốn âm chồng lên nhau theo quãng ba.	5
<b>Tiết điệu</b>	Tiết tấu đặc trưng của các điệu nhảy.	37

KẾT NỐI TRI THỨC  
VỚI CUỘC SỐNG

---

*Nhà xuất bản Giáo dục Việt Nam xin trân trọng cảm ơn  
các tác giả có tác phẩm, tư liệu được sử dụng, trích dẫn  
trong cuốn sách này.*

---

**Chịu trách nhiệm xuất bản:**

Chủ tịch Hội đồng Thành viên NGUYỄN ĐỨC THÁI  
Tổng Giám đốc HOÀNG LÊ BÁCH

**Chịu trách nhiệm nội dung:**

Tổng biên tập PHẠM VĨNH THÁI

Biên tập nội dung: PHÙNG THỊ PHƯƠNG LIÊN

Biên tập mỹ thuật: NGUYỄN BÍCH LA

Thiết kế sách: NGUYỄN ĐÌNH HƯƠNG

Trình bày bìa: NGUYỄN BÍCH LA

Minh họa: NGUYỄN THỊ THANH VÂN

Sửa bản in: TẠ THỊ HƯỜNG

Chế bản: CTCP MỸ THUẬT VÀ TRUYỀN THÔNG

---

**Bản quyền © (2022) thuộc Nhà xuất bản Giáo dục Việt Nam.**

---

Xuất bản phẩm đã đăng kí quyền tác giả. Tất cả các phần của nội dung cuốn sách này đều không được sao chép, lưu trữ, chuyển thể dưới bất kì hình thức nào khi chưa có sự cho phép bằng văn bản của Nhà xuất bản Giáo dục Việt Nam.

**CHUYÊN ĐỀ HỌC TẬP ÂM NHẠC 10**

Mã số: G1HHXR002H22

In ..... bản, (QĐ ....) khổ 19 x 26,5 cm.

Đơn vị in: ..... địa chỉ .....

Cơ sở in: ..... địa chỉ .....

Số ĐKXB: 183-2022/CXBIPH/30-62/GD.

Số QĐXB: /QĐ - GD - HN ngày ... tháng ... năm 20...

In xong và nộp lưu chiểu tháng ... năm 20...

Mã số ISBN: 978-604-0-31106-1

HUÂN CHƯƠNG HỒ CHÍ MINH

## BỘ SÁCH GIÁO KHOA LỚP 10 – KẾT NỐI TRI THỨC VỚI CUỘC SỐNG

1. Ngữ văn 10, tập một
2. Ngữ văn 10, tập hai
3. Chuyên đề học tập Ngữ văn 10
4. Toán 10, tập một
5. Toán 10, tập hai
6. Chuyên đề học tập Toán 10
7. Lịch sử 10
8. Chuyên đề học tập Lịch sử 10
9. Địa lí 10
10. Chuyên đề học tập Địa lí 10
11. Giáo dục Kinh tế và Pháp luật 10
12. Chuyên đề học tập Giáo dục Kinh tế và Pháp luật 10
13. Vật lí 10
14. Chuyên đề học tập Vật lí 10
15. Hoá học 10
16. Chuyên đề học tập Hoá học 10
17. Sinh học 10
18. Chuyên đề học tập Sinh học 10
19. Công nghệ 10 – Thiết kế và Công nghệ
20. Chuyên đề học tập Công nghệ 10 – Thiết kế và Công nghệ
21. Công nghệ 10 – Công nghệ trồng trọt
22. Chuyên đề học tập Công nghệ 10 – Công nghệ trồng trọt
23. Tin học 10
24. Chuyên đề học tập Tin học 10 – Định hướng Tin học ứng dụng
25. Chuyên đề học tập Tin học 10 – Định hướng Khoa học máy tính
26. Mĩ thuật 10 – Thiết kế mĩ thuật đa phương tiện
27. Mĩ thuật 10 – Thiết kế đồ hoạ
28. Mĩ thuật 10 – Thiết kế thời trang
29. Mĩ thuật 10 – Thiết kế mĩ thuật sân khấu, điện ảnh
30. Mĩ thuật 10 – Lí luận và lịch sử mĩ thuật
31. Mĩ thuật 10 – Điêu khắc
32. Mĩ thuật 10 – Kiến trúc
33. Mĩ thuật 10 – Hội hoạ
34. Mĩ thuật 10 – Đồ hoạ (tranh in)
35. Mĩ thuật 10 – Thiết kế công nghiệp
36. Chuyên đề học tập Mĩ thuật 10
37. Âm nhạc 10
38. Chuyên đề học tập Âm nhạc 10
39. Hoạt động trải nghiệm, hướng nghiệp 10
40. Giáo dục thể chất 10 – Bóng chuyền
41. Giáo dục thể chất 10 – Bóng đá
42. Giáo dục thể chất 10 – Cầu lông
43. Giáo dục thể chất 10 – Bóng rổ
44. Giáo dục quốc phòng và an ninh 10
45. Tiếng Anh 10 – Global Success – Sách học sinh

### Các đơn vị đầu mối phát hành

- **Miền Bắc:** CTCP Đầu tư và Phát triển Giáo dục Hà Nội  
CTCP Sách và Thiết bị Giáo dục miền Bắc
- **Miền Trung:** CTCP Đầu tư và Phát triển Giáo dục Đà Nẵng  
CTCP Sách và Thiết bị Giáo dục miền Trung
- **Miền Nam:** CTCP Đầu tư và Phát triển Giáo dục Phương Nam  
CTCP Sách và Thiết bị Giáo dục miền Nam
- **Cửu Long:** CTCP Sách và Thiết bị Giáo dục Cửu Long

**Sách điện tử:** <http://hanhtrangso.nxbgd.vn>

Kích hoạt để mở học liệu điện tử: Cào lớp nhũ trên tem để nhận mã số. Truy cập <http://hanhtrangso.nxbgd.vn> và nhập mã số tại biểu tượng chia khoá.

ISBN 978-604-0-31106-1

9 786040 311061

Giá: 11.000 đ